

# CONTACT

Président : Jean DINON, rue Louis Pasteur, 33 - 4030 Grivegnée  
Secrétaire : Joseph NICOLAS, 18 Av. Emile Digneffe, 4000 Liège  
Trésorier : Philippe SMEETS, Code IBAN : BE85 001-0724520-06 de I.P.A. LIEGE

Voyages : Code IBAN : BE58 001-3519551-79 IPA Voyages LIEGE  
Régionales : compte n° 248-0229369-91 de I.P.A. VERVIERS  
compte n° 751-2004091-17 de I.P.A. EUPEN

Présidents d'honneur : Jules JEROME(†) - Guy DELCOURT - Jean DEDERICHS

Membres d'honneur permanents :

Henri HERMANS(†), Jean DANIELS (†)1993, Jules JEROME (†)1996, Léon HUBERTY (†)2003, Georges MEWISSEN (†)2003, Jean DEDERICHS 1999, Jean DINON 2000, Sébastien HUBERTY 2001, André DIEUDONNÉ (†)2002, Martin GHELEN 2003, Robert KERCKHOFS(†) 2003, Pierrot DECORT(†) 2004, Lucien RYEZ 2005, HARION Anne, (veuve JEROME) 2005, Guy DELCOURT 2006, Fernand COURTOY 2007, Hugo DE BIASI 2008, Joseph NICOLAS 2009, Philippe SMEETS 2010.



N° 194 - Septembre 2012

[www.ipaliegbe.be](http://www.ipaliegbe.be)

BULLETIN TRIMESTRIEL DU COMITE PROVINCIAL DE LIEGE

E-mail : [ipaliegbe@gmail.com](mailto:ipaliegbe@gmail.com)

## SOMMAIRE

- 1 Comités
- 2 Mot du président
- 3 Changement d'adresse, bonnes affaires
- 4 Promenade en Fagnes et BBQ, 22.09.2012
- 5 Fête de la Confrérie du Sanglier, 27.10.2012
- 6 Saint Nicolas IPA au Club portugais, 01.12.2012
- 7 Lettre remerciement Mme Vve PEIGNEUX – Rallye photos Verviers
- 8 CR Mémorial day Neuville et Henri Chapelle
- 9 CR Rallye moto Maine et Loire – Membres informatisés
- 10 CR Ballade moto Schwarzwald (auf deutsch)
- 11 CR EUPEN en Allemand
- 12 CR Visite de l'IPA COLOGNE
- 13 CR Banquet de VERVIERS
- 14 IPA BRABANT projet de croisière
- 15 Violences à l'école
- 16 Gadgets
- 17 Bulletin d'inscription
- 18 Bulletin de domiciliation

### Rencontres amicales de l'IPA LIEGE

Tous les 2<sup>ème</sup> mardi du mois dès 19h (sauf juillet et août) : «Rencontre amicale» ouverte à tous les membres IPA et sympathisants au Club portugais, rue des Franchimontois n° 48 à Liège. (2<sup>ème</sup> rue à gauche après la caserne Police fédérale de St Léonard). Boissons à prix très démocratiques».

Revue réalisée par :  
NEW-CONCEPT  
97, rue de Bonnelles  
4102 OUGRÉE  
Tél. 04/338 50 80

Le service publicité a été confié à NEW-CONCEPT, 97, rue de Bonnelles à 4102 Ougrée, qui est seule habilitée à recueillir la publicité dont elle assume l'entière responsabilité.

Il est rappelé que la qualité d'annonceur dans notre périodique n'engage en rien l'I.P.A. qui est totalement étrangère à ce contrat commercial.

Les annonces sont recueillies UNIQUEMENT par le publiciste. Les membres du comité I.P.A. ne donnent AUCUNE adresse ni AUCUN numéro de téléphone des personnes contactées.

Pour le comité, le Président, Jean DINON.

**REGIONALE DE VERVIERS**

**Numéro de compte : 248-0229369-91**

Présidente		
RIGAUX Pascale	Quai des Saules, 5 4910 THEUX	087/32 38 38 - 0499/99 09 04 Police féd. Verviers
Vice-Président		
HUBERTY Sébastien	Rue Grandjean, 22 bt 11 4800 VERVIERS	087/22 58 74 Retraité Police
Secrétaire		
RUBENS Christian	Rue Bouquette, 27 4800 VERVIERS	087/22 64 32 - 0474/20 21 17 Retraité Police
Secrétaire adjoint		
ALBERT Eric	Cité Cardinal Cardijn, 27 4800 PETIT-RECHAIN	0475/89 59 25 - 087/31 37 91 Police Militaire
Trésorier		
BREVER Willy	Rue des Eglantines, 2 - 4670 MORTIER	04/387 51 59 - 0496/31 75 92 Retraité Gend. - brev.bon41@skynet.be

---

**REGIONALE DER DEUTSCHSPRACHIGEN GEMEINSCHAFT**  
**REGIONALE DE LA COMMUNAUTÉ GERMANOPHONE**

[www.ipadg.be.te/](http://www.ipadg.be.te/)

**Präsident - Président**

VAN MECHELEN Christian - Herbsthaler Strasse, 12 - 4700 EUPEN - Pol Féd Eupen - Tél.087/596235  
vanmec@swing.be

**Sekretär - Secrétaire**

MOCKEL Charles - Herbsthaler Strasse 63 - 4700 EUPEN - Pol. Féd. 0486 / 27 07 55

**Schatzmeister - Trésorier**

FRANKEN Marcus - Binsterweg, 107 - 4700 EUPEN - Pol. Mil. 087/ 55 28 80 - Gsm 0476/22 98 73



## *Mot du Président*

Chères amies, chers amis,

J'espère que vous avez passé d'agréables vacances et que la reprise des activités s'est opérée en douceur. Les années passent et se ressemblent. Nous sommes fin juillet et nous attendons inlassablement l'été. Pour ceux qui ont opté pour les pays méditerranéens, le soleil a certainement été plus généreux que pour les adeptes du climat belge.

Je tiens personnellement à vous présenter mes excuses par rapport à la réception tardive du «CONTACT» du mois de juin 2012. En principe cette brochure doit vous parvenir dans la première quinzaine du mois de juin. La plupart d'entre nous l'ont reçue dans les premiers jours de juillet. Ce retard est imputable à notre publiciste, nos textes avaient été envoyés dans les délais prescrits chez l'imprimeur. Le responsable de la société NEW-CONCEPT m'a présenté ses excuses, invoquant un certain retard dû à la signature de contrats publicitaires. J'espère que cette situation ne se produira plus !

Comme chacun le sait, la cotisation annuelle doit être versée au plus tard pour le 31 mars de l'année en cours. Chaque année nous prolongeons le délai jusqu'au début du mois de juillet, date à laquelle nous devons renvoyer nos cotisations à l'échelon national. Malgré les trois exhortations personnalisées à payer en 2011 et 2012, ainsi que les rappels dans les différentes revues, nous avons dû supprimer 28 membres qui n'étaient pas en ordre de cotisation pour ces années. Dommage de constater le désintéressement de certains collègues, ces rappels nous coûtent chers en frais postaux. Je vous rappelle que la Provinciale perçoit moins de la moitié de la cotisation ! Je préférerais utiliser cet argent à des fins plus festives qui profiteraient à la communauté. Je me permets d'insister sur la facilité de la domiciliation.

En parlant de festivités, vous lirez dans la présente brochure les résumés de nos différentes activités. Vous constaterez qu'elles ont été nombreuses et couronnées de succès, dommage que notre excursion à STREPY-THIEU n'a pas eu lieu, cela ne sera que partie remise pour l'année prochaine.

Comme vous le constatez la Provinciale de Liège est et reste la « plaque tournante » pour la diffusion des manifestations motorisées, tant à l'étranger que dans notre pays, J'espère vous rencontrer nombreux à notre prochaine sortie moto du samedi 15 septembre.

Je vous informe que plusieurs membres de notre comité étaient présents le 15 juillet à VILLERS-LE-BOUILLET, date de la commémoration du vingtième anniversaire de l'assassinat de nos collègues Michel JENICOT et Marc ENGELBEL.

Le carnet d'adresses Mails du Premier Vice-Président commence à prendre forme. Je vous invite à lui transmettre vos adresses courriels. Nous allons étudier la possibilité de créer une page Flash Info afin de vous transmettre plus rapidement les événements d'actualité. Les contrôleurs et vérificateurs du TEC (agents de police judiciaire) ont un nouveau délégué, il s'agit de Monsieur Alain MENSOR, qui s'occupera dorénavant de la répartition des cotisations annuelles, je le remercie d'avance pour son implication et son dévouement.

Je vous souhaite à toutes et à tous un agréable retour dans la vie quotidienne et aux personnes qui ont malheureusement des soucis de santé, un prompt rétablissement.

Jean DINON  
*Président*

## CHANGEMENT D'ADRESSE

Chers amis, si vous décidez de changer d'adresse, ou que celle-ci est changée par l'administration communale, nous serions très heureux que vous nous communiquiez ce changement dans les meilleurs délais, soit via [ipalieg@gmail.com](mailto:ipalieg@gmail.com), soit par contact avec le secrétaire.

Chaque trimestre, je reçois en retour une dizaine de brochures «CONTACT». Le présent trimestre, j'en ai reçu pas moins de 17.

Rendez-vous compte des recherches à effectuer par des communications téléphoniques aux intéressés ou

e-mail aux délégués pour obtenir les changements.

Je le fais avec plaisir, mais ce que vous n'imaginez pas, c'est que pour renvoyer ces brochures, je dois affranchir les enveloppes d'1,50 €. Ce mois-ci représente donc 25 €. Avec un peu d'attention nous pourrions éviter de telles dépenses.

D'avance je vous en remercie.

Le secrétaire,  
Joseph NICOLAS

## LE COIN DES BONNES AFFAIRES

Je compte créer une telle rubrique dans nos futures brochures «CONTACT». Pour cela, je fais appel à nos membres collectionneurs dans tous domaines qui sont à la recherche de pièces manquantes. Ils peuvent me le signaler avec leurs coordonnées afin d'établir un article sur l'objet de la recherche.

Il en va de même pour d'autres offres ou mise en vente (Objets, véhicules, location sur lieu de vacances...)

### FLACONS ET MIGNONNETTES

A vendre en un seul lot, entre 450 et 500 flacons contenant principalement diverses marques d'alcool, de parfums ou autres, non ouverts. Plusieurs provenant de l'étranger. En parfait état.

Se mettre en rapport avec moi en faisant une offre.

### BD ET LIVRES D'OCCASION

Je mets en vente de nombreuses BD d'occasion de ma collection. Celles en très bon état au prix de 5 € ; tout à fait en parfait état et un peu plus rares entre 6 et 8 € ; les cotées à plus ou moins 50 % de la cote selon l'état.

Egalement des livres d'occasion en parfait état, traitant d'histoire, de guerre, d'ésotérisme, de plantes, géographie, régionaux, beaux romans et poches, enfin d'un peu tous les thèmes, et ce à des prix très démocratiques.

Etant bouquiniste amateur, dans un groupe d'une trentaine de personnes, je peux vous faire des collections. Il y a diminution de prix lors d'achats de plusieurs livres.

Le secrétaire, Jh NICOLAS

Tf 04/252 56 14 – GSM 0486/800 850

## AVIS AUX MEMBRES INFORMATISES

Si vous n'avez jamais reçu d'e-mail émanant de : "[ipalieg@gmail.com](mailto:ipalieg@gmail.com)", c'est que votre adresse informatique nous est inconnue, a été mal renseignée, mal encodée ou modifiée.



Vous pouvez y remédier en envoyant un Mail mentionnant vos nom et prénom (+ éventuellement domicile et n° de membre) à notre adresse « [ipalieg@gmail.com](mailto:ipalieg@gmail.com) ». Une réponse/confirmation est envoyée à chaque Mail reçu.

Pour votre information : Notre site [www.ipalieg.be](http://www.ipalieg.be) est mis à jour régulièrement.

Guy Delcourt

## *Promenade et BBQ et Fagnes*

**Le samedi 22 septembre, nous fêterons l'automne au milieu de la nature à l'occasion de notre traditionnelle promenade en Fagnes suivie du barbecue.**

75 participants maximum. Soyez les premiers inscrits pour bénéficier de tous les avantages (Bus de 50 places) et venez profiter d'une ambiance très conviviale, vous ne le regretterez pas.

### **Programme**

9h. Départ en car du parking de la caserne de la Police fédérale de Vottem.

+/- 10h. Arrivée au chalet du «Musée de la forêt» à Spa et petit déjeuner (2 croissants, 1 petit pain au chocolat, café)

+/- 11h. Départ de la promenade en compagnie d'un guide chevronné.

Possibilité de 2 ou 3 parcours de longueur différente. (Choix sur place)

Au retour de la marche : Apéritif (Vins, bières, coca, limonade, chips & cacahuètes)

Ensuite le barbecue à l'intérieur (Différentes viandes, crudités, pommes pêchées, pain, sauces, boissons)

18h. Embarquement pour le retour vers Vottem.

### **Inscriptions** (avant paiement)

Impérativement avant le 12/09/2012 soit via un mail vers [ipaliège@gmail.com](mailto:ipaliège@gmail.com), soit auprès de : Delcourt Guy (04/2866281), Graff Charly (04/2864768), Deprez Guy (04/2336830)

**Prix** (pour la journée, tout compris)

**Adulte : 25€    Enfant (-12 ans) : 12€**

A verser sur le compte BE58 001-3519551-79 de IPA Liège Voyages pour le 12/09/2012 au plus tard en mentionnant : Barbecue + nombre d'adultes, nombre d'enfants de - de 12 ans.

### **Divers**

- Lors de votre inscription, vous signalez votre choix : le car ou le rendez-vous sur place. Le car ne peut charger que 50 passagers et la capacité du chalet est de 75 personnes.
- Vous munir de vos couverts. Assiettes et gobelets sont fournis.
- Prévoir éventuellement des bottes et des vêtements de rechange.
- Pour ceux qui ne marchent pas, possibilité de jouer à la pétanque si le temps le permet. (Emmener ses boules)
- En cas de désistement, un remboursement ne pourra être envisagé qu'en fonction de la date, du traiteur et du transport. Les inscrits qui ne participeraient pas sans en avoir averti les organisateurs NE seront PAS remboursés.



Delcourt Guy



N'OUBLIEZ PAS DE VOUS INSCRIRE (Nombre de places limité) :



Samedi 27 octobre 2012 à 1930 Hr.  
Cité Cowette (Av. de la Gare), n°18, à 4610 BEYNE-HEUSAY

# FÊTE DE LA CONFRERIE DU SANGLIER

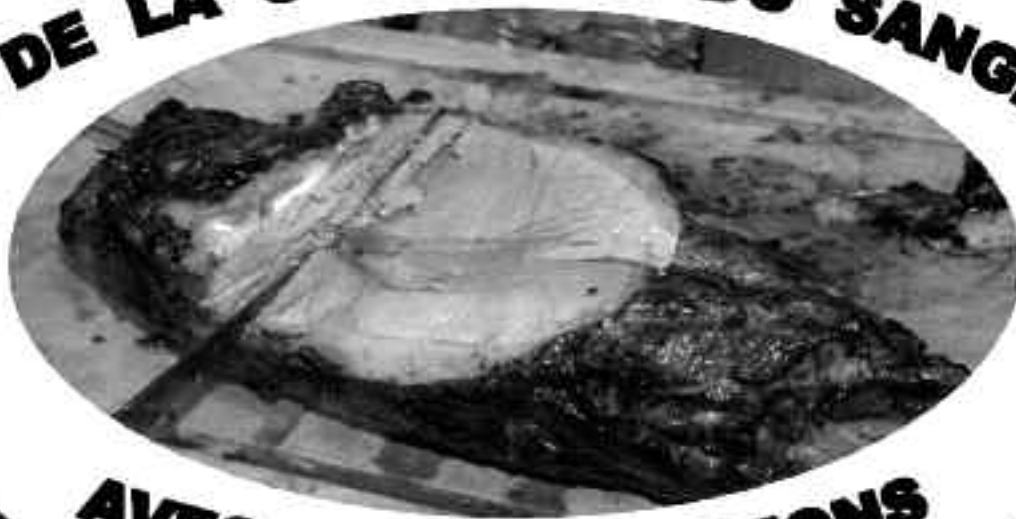

AVEC INTRONISATIONS



*« Li singlé est deûr a cure, seyans come lu »*

Apéro + Entrée + Sanglier - Airelles - Pommes de terre pêtées (3 services) + Dessert + Café.

P.A.F. : **38 €** à payer au compte «Voyages» de l'IPA LIEGE n° **BE58 0013 5195 5179**

Réservation indispensable avant le 10.11.2012

chez Charly GRAFF (04.286 47 68 ou 0494.15 81 38 ou par mail : [ipalieg@gmail.com](mailto:ipalieg@gmail.com))



Le 01.12.2012 à 1500 hr  
au Club Portugais  
Rue des Franchimontois,  
n° 43, à LIEGE,

SAINT-NICOLAS offrira un goûter  
aux enfants de 1 à 12 ans  
et distribuera des friandises.



Possibilité de faire  
des photos  
avec les enfants,  
ou en famille,  
sans aucun frais.

**Réservation indispensable avant le 10.11.2012**  
chez Charly GRAFF (04/286.47.68 ou 0494/15.81.38)  
ou via «[ipalieg@gmail.com](mailto:ipalieg@gmail.com)»

## *Lettre de remerciements de Mme Vve PEIGNEUX*

Le 12 mai 2012, le Congrès national de l'IPA se déroulait à LUMMEN. C'était l'occasion pour l'IPA de Liège de fêter ses membres comptant 40 et 50 ans d'affiliation. Michel PEIGNEUX y fut décoré à titre posthume pour ses 50 ans d'affiliation. Le comité provincial de Liège réitère à sa veuve, Madame R. DAVISTER, ses plus sincères condoléances et c'est avec honneur et fierté que nous publions en ces pages la lettre de remerciements qu'elle nous a adressée.

«Tout d'abord, je tiens à vous remercier d'avoir accordé à mon mari, PEIGNEUX, Michel, la décoration, à titre posthume, pour ses 50 ans d'affiliation à l'IPA.

Il se réjouissait d'assister à cette cérémonie mais il est décédé le 22 février 2012.

Je suis très heureuse de pouvoir, personnellement, continuer à faire partie de l'association. Mon mari était très fier d'être membre de l'IPA et ravi d'avoir participé à tant d'excursions ou de voyages intéressants. Son premier voyage fut les Etats-Unis, en 1975.

Chaque année, quand nous partions en vacances, grâce à l'association, nous avons fait des rencontres riches et intéressantes et aussi nous avons pu apprécier la chaleur et la convivialité des membres de l'IPA.

En vous en remerciant encore, je vous adresse mes salutations.

(s) R. DAVISTER, épouse PEIGNEUX, Michel »

---

## *6ème Rallye Photos : le 14 Octobre 2012*

### **La section Régionale IPA de Verviers organisera le dimanche 14/10/2012 son 6ème Grand Rallye Photos**

Notre itinéraire passera par plusieurs cités touristiques et nos magnifiques Fagnes...

Mais, patience, vous découvrirez vous-mêmes cette belle balade via les photos et le questionnaire.

Le départ est fixé à Verviers - Bouquette 27 entre 10h30 et 11h (n'oubliez pas d'aller voter avant éventuellement...)

L'arrivée se fera dans un établissement de la ville d'Eupen où nous dégusterons une assiette de charcuterie avec frites. Paiement à charge des participants – prix démocratique.

Nombreux lots – beaucoup de surprises...  
Venez vous détendre avec nous !

Les inscriptions  
sont OBLIGATOIRES :

par Mail : christian-  
rubens@hotmail.com

ou par téléphone :

**Présidente : Pascale RIGAUX**

**Tél : 0499/99.09.04**

**Secrétaire : Christian RUBENS**

**087/22.64.32 ou 0494/202.117**

**Secrétaire Adj. Eric ALBERT**

**087/313.791 - 0475/895.925**

**Trésorier : Willy BREVER 04/387.51.59  
ou 0496/317.592**

**Elles seront clôturées le 09/10/2012**





## MEMORIAL DAY à Henri-Chapelle

### Hommage de l'I.P.A. Liège à nos libérateurs

La cérémonie du MEMORIAL DAY organisée le dernier samedi de mai, s'est déroulée en présence d'un nombreux public et sous un soleil généreux.

C'était au tour de la commune de HOMBURG/PLOMBIERES d'être l'organisatrice de cette journée du souvenir afin de ne jamais oublier le sacrifice de ces 7 992 hommes, la plupart âgés d'une vingtaine d'années, qui ont donné leur vie pour nous délivrer du joug nazi.

Après le mot de bienvenue du Surintendant du cimetière, M. Bobby Bell, ce fut le passage toujours spectaculaire de deux F16 belges de la base de FLORENNES. L'invocation prononcée par l'Aumônier Militaire Américain fut suivie par les allocutions des 2 ambassadeurs américains présents.

Mr Thierry WIMMER, Bourgmestre de PLOMBIERES, prit ensuite la parole pour rappeler le sou-



venir de ces braves ; ensuite des enfants du conseil communal de cette même commune prirent la parole évoquant le passage symbolique des générations.

S'ensuivit alors le long défilé des gerbes et couronnes par les Forces Militaires américaines et belges. La Musique Royale de la Marine interprétait les hymnes nationaux, tandis que les salves d'honneur étaient tirées par le 4e Génie d'Amay.

Splendide journée souvenir avec la présence de 3 vétérans (Charles WILSON, André JAMAR et Curtis PHILIPS) et de douze familles de soldats.

Rendez-vous le dernier samedi de mai 2013.

Sébastien HUBERTY

## Memorial-Day au cimetière américain de Neuville-en-Condroz

**Le 26 mai 2012 au cimetière militaire américain de Neuville en Condroz s'est déroulée la cérémonie du M-DAY.**

Cette cérémonie est organisée en mémoire des soldats américains tombés lors des tragiques événements de la bataille des Ardennes de décembre 44.

A cette occasion, j'ai représenté d'une manière officielle notre A.S.B.L. I.P.A./LIEGE. Notre Fidèle membre José Fransquet de P.J.F /Liège m'accompagnait.

La cérémonie a été ouverte par le passage de trois avions de l'US AIR Force , appartenant à la base aérienne de Spangdahlem en Allemagne.

Après les traditionnels discours, moment d'intense émo-



tion, lorsque les enfants de l'école primaire de Neupré ont chanté les hymnes nationaux Américain et Belge.



Après les dépôts de fleurs, quelques photos ont été réalisées, notamment avec le superintendant, mon ami Alan AMELINCKX.

Force est de constater, que si la grande foule n'était pas au rendez-vous, vu la clémence de cette belle journée , je retiens le respect et la dignité qui ont ponctués, cette magnifique cérémonie.

Jean-Louis Reynders

## Rallye Motocycliste Maine & Loire

Fin mai 2012, notre ami Jean-Noël PUECH de la délégation IPA Maine & Loire nous invitait pour cinq jours à une balade moto dans la région d'Angers.



Nous descendons vers le point de ralliement, en petit groupe, toujours les

mêmes, à savoir Mrs Otoul, Raets, Charlier, leurs épouses, Mr Dumont et moi-même. Vous constaterez, que nous nous sommes intéressés au patrimoine du coin, le château de Chambord gardé par la gendarmerie.

Après avoir passé la nuit, à l'hôtel St Hubert, à Cour Cheverny, nous prenons la route en direction d' Angers, où notre ami Jean-Noël nous attend de



pied ferme devant l'hôtel Balladins. Dès 14h, nous sommes dirigés vers le centre-ville pour une visite de cette belle cité, et une interview par un journaliste

local qui souhaitait connaître les buts de l'IPA. Nous sommes ensuite attendus à la mairie où nous recevons un verre de bienvenue et un superbe stylo à bille comme cadeaux.



Le Samedi 26 mai, Jean-Noël me demande de prendre derrière moi la photographie de la police .Il me donne un gilet POLICE et me voilà capitaine de route.

Nous partons vers la vallée de la Loire pour une première ballade de 80 Km par des petites routes très sympathiques et sinueuses sans être dangereuses. Nous traversons des

petits villages : Les Balladins, Saint Sulpice, Le thourel, Gennes, . . . sans oublier la superbe cité de Saumur où nous faisons une halte. Le plus beau de la journée nous attend pour le repas de midi, à ROU MARSON, nous mangeons dans un restaurant troglodites, vous pourrez apprécier les photos comme nous avons appréciés les plats servis



Allez, fini de rêver, il faut remonter en selle, pour les 95 km suivants qui vont nous emmener à Rou Marson, Beaulieu s/ Layon, Saint Aubin de Luigue, Rochefort sur Loire, Savenieres et retour à Angers pour terminer la journée.

Dimanche 8h30, départ pour la journée atlantique, une «balade de 360 Km» passant par Candé, Savenay et Guérande où à 11h15 nous sommes accueillis par le maire-adjoint pour le verre de l'amitié et ensuite le repas de



midi dans un superbe restaurant dédié aux acteurs qui ont bercés notre jeunesse ; ensuite la visite de la cité médiévale.



Voilà encore une fois la plus belle preuve que l'IPA a le droit de vivre, elle réunira toujours les agents qualifiés pour le bien des uns et des autres, et qu'elle vive encore longtemps.



Je remercie notre ami Jean-Noël Puech pour cette superbe organisation et son amitié ainsi qu'à ses organisateurs. !!!

Jean-Claude GIGOT

## Voyage moto à Bad Herrenalb

**Bad Herrenalb est une petite ville de Bade-Wurtemberg (Allemagne), située dans l'arrondissement de Calw, dans l'aire urbaine Nordschwarzwald, dans le district de Karlsruhe**

Elle compte 7450 habitants pour une superficie de 33,03 km<sup>2</sup>. Elle est située à une altitude de 365 m dans la Forêt Noire, au sud de Karlsruhe et à l'est de Baden Baden.

Nous sommes partis le jeudi 21.06.2012 par une belle journée estivale et idéale pour la pratique de la moto.

Notre président Jean Dinon, Jean Lhomme, Antoine Perez, Christian Wagemans et moi-même étions au rendez-vous de Barchon où une balade d'environ 400 kms nous attendait. Nous y avons rejoint notre ami français Jack Tichon.



Le parcours s'est déroulé sans aucun problème. En fin d'après-midi nous sommes arrivés à l'Hôtel Best Western situé au milieu d'arbres.

L'accueil et le service ont été de très bonne qualité.

Environ 80 motos sont venues des environs immédiats (Belgique, Suisse, Autriche et France).

A noter le groupe important venu de la régionale d'Eupen avec son président Christian Vanmechelen ainsi que le groupe des Hutois.

Le repas du soir nous est servi et une petite réunion nous dévoile les activités des deux jours suivants.

Notre groupe opte pour une balade le vendredi avec notre hôte, Gerhart, qui nous guidera dans les méandres de cette Forêt Noire bien pittoresque !



Gerhart connaît chaque virage et chaque trou que comportent ces routes ! Nous découvrons la Forêt Noire de manière plus concrète et plus intérieure.

Arrêts café et repas du midi avec une restauration typique et retour à l'hôtel. Le temps et le climat nous sont très favorables.

Ah oui ! Une étonnante découverte avant le départ : il est vrai que tous les goûts sont dans la nature : voyez plutôt, et elle roule !

Pour la balade de samedi changement de programme: c'est un nouveau guide Rudy qui nous emmènera dans une randonnée certes plus longue, plus rapide et plus roulante mais toujours avec un charme certain.

Pendant le repas de midi une anecdote qui nous a bien fait sourire s'est produite. Je ne citerai pas de nom, mais la personne concernée se reconnaîtra...

Lors de la commande des repas, il n'est pas toujours aisé, lorsque l'on ne maîtrise pas parfaitement la langue, de bien se faire comprendre.

Une jeune serveuse, très sympathique, faisait de son mieux pour nous expliquer les différents menus et boissons.





Il est connu de tous maintenant qu'en Allemagne il est toujours possible de choisir, pour les boissons, entre une grande et une petite quantité....Tout simplement grand ou petit : il n'y a pas d'autre alternative.



Après plusieurs demandes la jeune dame, reposa la question: voulez-vous un grand ou un petit coca ? La personne répondit : « Eh bien, donnez-moi un coca normal....».

Rires bien sûr autour de la table, sauf pour la petite dame qui attendait toujours une réponse à sa question...

Avant de rentrer à l'hôtel pour le repas grill du soir, nous sommes attendus à un lieu de rendez-vous. Une colonne est formée et nous sommes escortés par la police jusqu'à la ville où les autorités locales avaient tenu à nous recevoir de manière un peu plus «officielle» ...

Retour ensuite à l'hôtel où différents cadeaux, sou-

venirs et présents sont échangés entre les participants.

Tout se déroule dans la joie et la bonne humeur.

Après une bonne nuit de sommeil et un copieux petit déjeuner nous reprenons à contre cœur le chemin du retour.

Le climat de la matinée était passable mais au fur et à mesure que l'heure avançait et que nous nous rapprochions de notre pays, la drache nationale réapparaissait....en s'intensifiant ...

La pluie nous accompagnera ainsi tout le long du parcours jusqu'à retour de chacun dans son nid douillet.

En résumé et en conclusion, belles balades, beaux endroits, bel hôtel, très bonne ambiance : à refaire...

D'ailleurs il me semble que certains ont déjà émis des projets assez proches dans le temps d'une visite dans les Alpes Françaises ainsi qu'en Corse ! Avis aux amateurs !

Pour ma part, je vous donne rendez-vous, dès à présent, pour la balade que l'IPA de Liège organise dans le Namurois et la région du Condroz ce 15 septembre prochain !

Alphonse Grasso, Commission Moto  
Servo per amikeco

## *Motorradausfahrt in den schwarzwald*

**Vom 21 bis zum 24 Juni 2012, sind wir auf Einladung der IPA Karlsruhe, zum Schwarzwald, mit fünf Motorrädern und insgesamt acht Personen aufgebrochen**

Nach vier Stunden Fahrt, treffen wir in Herrenbad ein. Dort werden wir schon vom Verantwortlichen Freddy Neff und seinem Team begrüßt.

Untergebracht in einem sehr schönen Best Western Hotel mit Schwimmbad, bei strahlendem Sonnenschein, erkunden wir die sehr schöne Umgebung.

Am Abend, wurden verschiedene Motorradrouten im Schwarzwald angeboten, für jedes Fahrniveau war etwas dabei. Unsere Mitglieder, erkennbar durch das IPA T-Shirt unserer Regionalen (Siehe Foto), verteilten sich je nach Lust und Laune auf verschiedene Ausfahrten. Ich entscheide mich für eine Route von 250 Km Länge, die auf einer Landkarte eine kreisförmige Form ergibt und an Talsperren und Seen vorbeikommt.

Unser Gruppenleiter führte die Sechsergruppe zügig an und so kamen wir voll auf unsere Kosten.

Am Freitagabend waren alle sehr zufrieden in den Pool zu springen und genossen anschließend das gute Essen. Bei einem Glas Bier wurden die Tageseindrücke mit Kollegen aus Lüttich und Flandern sowie aus der Schweiz und Frankreich ausgetauscht.

Am Samstag, wählten wir eine Route von 200 Km aus, da gegen 18 Uhr ein Empfang bei der hiesigen Bürgermeisterin anstand.

Auch diese Tour war sehr schön, da der Leiter sehr gut fahren konnte und sich der Gruppendynamik sehr schnell anpasste, so kamen wir vorzeitig zurück zum Hotel und genossen alle seine Vorzüge.



An diesem letzten Abend tauschten wir dann unsere kleinen Gastgeschenke aus und bedankten uns für die gute Organisation, auch wenn, der eine oder andere Gruppenleiter sich wohl auf seiner Tour verfahren hatte. Wir hatten großen Spaß und wollen uns spätestens am 15 September 2012 bei der von den Kollegen aus Lüttich organisierten Motorradausfahrt wieder treffen.

Der Vorstand unserer Regionalen war sehr froh endlich nochmals eine Aktivität mit unseren Mitgliedern durchführen zu können.

Wir würden uns freuen, wenn auch in anderen Bereichen von Euch Ideen vorgeschlagen würden, um gemeinsam und mit Unterstützung der IPA Kasse, etwas zu unternehmen.

Vielen Dank an alle, die mitgefahren sind

Christian Van Mechelen  
*Vorsitzender Regionale Eupen*

## Visite de l'I.P.A. de Cologne à Liège

**Du 15 au 17 Juin 2012 nous avons eu le plaisir d'accueillir à Liège une délégation de l'IPA de Cologne.**

Le groupe de 7 personnes était composé de leur Président Günter Rammel, du Trésorier Olaf Preising (Police criminelle) accompagné de son amie Claudia (Jeune policière à la section vols) et d'une dame envoyée par l'IPA du Canada, de Norbert Müller avec épouse et de Claude Depoorter lequel a la particularité d'être belge, membre IPA de Liège mais résidant à Cologne.

Le vendredi 15, après avoir accueillis nos hôtes à 16h au Post Hôtel d'Herstal, première descente sur Liège. Repas au restaurant «As Ouhès» Place du Marché et visite nocturne de la ville en voiture.

Le samedi 16 au matin, visite pédestre des extérieurs du Curtius, la Collégiale St Bartélemy, Hors Château et les ruelles, Montagne de Bueren, Places du Marché et St Lambert, sans oublier le banc de Simenon. Repas de midi à la «Maison du Peket» où ils ont apprécié le traditionnel «Boulet sauce lapin».

Repas terminé, récupération des voitures et en route vers Blégny. Visite de la mine avec, oh surprise, un guide allemand de sexe féminin. Déçus au départ de ne pas avoir un ancien mineur, nous ne l'avons point regretté tant cette dame était compétente et très intéressante. Un petit Peket au fond et retour à la surface.

Le soir nous étions neuf de l'IPA liégeois à les accompagner pour le repas du soir au Post Hôtel. Notre Président, Jean Dinon, après un petit mot remit un souvenir à son alter égo colonais lequel à son tour offrit un beau tableau représentant le carnaval. Nos amis appréciant nos bières et principalement la «Lefte», la soirée s'est terminée très agréablement.

Le dimanche 17, sous le soleil, nous les avons accompagnés sur le marché matinal de «La Batte». Vers midi nous avons traversé la Meuse via la passerelle et nous nous sommes retrouvés en «Outremeuse» où nous avons pris notre repas «En roture», en terrasse d'un sympathique restaurant italien. Repas terminé nous avons utilisé les TEC pour nous rendre à la gare des Guillemins que nous avons visitée. Nos amis ont été émerveillés par cette grandiose construction. Nous avons ensuite rejoint en bus la Police fédérale de St Léonard et y avons fait nos adieux après un plein de promesses de se revoir.



Delcourt Guy

Mail reçu du Président IPA de Cologne après leur séjour

Meine lieben belgischen Freunde, ganz persönlich, aber auch im Namen der gesamten IPA Verbindungsstelle Köln möchte ich Euch allen für das vergangene Wochenende danken. Wir haben uns sehr wohl gefühlt und dank Eurer außerordentlich freundlichen und freundschaftlichen Art, habt ihr unseren Aufenthalt wirklich zu einem Erlebnis gemacht. Wir alle haben jeden Augenblick genossen und dazu hat sicher auch beigetragen, dass Euer Essen "so gut geschmeckt hat, wie es die Franzosen immer versprechen".

Wir alle, die wir diese Tage bei euch verbringen durften waren uns einig, dass Ihr wirklich gute Botschafter der belgischen Polizei und Eures Landes seid.

Ich persönlich werde schon bald mit meiner Frau wieder nach Liège fahren, schließlich hält die Pate nicht ewig und ich freue mich schon darauf, jeden einzelnen wieder zu sehen und das gilt insbesondere auch für Eure Frauen.

Mit freundschaftlichen Grüßen  
Günter

Traduction libre (Delcourt Guy)

Mes chers amis belges,

Personnellement mais aussi au nom de toute la communauté IPA de Cologne, je voudrais vous remercier tous pour le weekend dernier. Nous nous sommes sentis bien chez vous et grâce à votre amabilité et amitié, vous avez fait de notre séjour un véritable événement. Tous, nous avons savouré chaque instant. Vos excellents repas y ont certainement contribué, délicieux, comme les Français le promettent toujours.

Nous tous, qui avons pu passer ces journées avec vous, sommes d'accord pour dire que vous êtes vraiment d'excellents ambassadeurs de la Police belge et de votre pays.

Je serai personnellement bientôt de nouveau à Liège avec ma femme – le parrainage de dure pas éternellement - et je me réjouis déjà de revoir chacun d'entre vous et ceci est tout particulièrement valable pour vos épouses.

Avec mes salutations amicales.  
Günter

## *Banquet de l'IPA Verviers du 29 juin 2012*

### **Peut-être devrait-on l'appeler cette fois le banquet du comité élargi ??**

En effet, si l'on fait le compte des personnes membres IPA présentes, outre les membres du comité verviétois, c'est-à-dire, la Présidente Pascale RIGAUX et son mari, les deux secrétaires Eric ALBERT et Christian RUBENS, accompagnés de leur épouse respective, ainsi que Claude HENRION et son épouse, je peux compter sur les doigts d'une main les membres IPA nous ayant fait l'honneur de notre repas : Henri Schillings, Albert Bessemans, Pol Magermans et Monsieur Pleers, chacun accompagné de leur moitié... Les autres participants étant des amis fidèles de la Présidente.

Merci à vous d'avoir été présents. Merci aux «2 Dames» pour ce très bon repas. Ceux qui n'y ont pas goûté n'ont pas pu apprécier.... Tant pis pour eux.

Que faut-il en penser ? Que faut-il en déduire ?  
Que les gens n'aiment plus manger ? J'en doute...  
Que le repas était cher ? Certainement pas : 50 euros, pour un repas tout compris, de l'apéritif au café, le tout au-dessus de la moyenne, de très bonne qualité...

Que l'IPA est en perte de vitesse, en chute libre ? Sans doute, comme en parle notre Président provincial dans le bulletin

Contact de juin 2012... Dommage, mais que faire ?

Il est vrai que l'IPA est vieillissante et que les jeunes policiers ne s'y intéressent pas vraiment mais nul ne peut obliger qui que ce soit à participer à quelque activité contre son gré. Nous vivons à une période où chacun préfère passer ses soirées ou WE en famille ou entre amis choisis, plutôt qu'avec (encore) des collègues... Je ne peux les blâmer, je peux comprendre...

Mais je le regrette, vraiment, car chaque organisation, petite ou grande, est un investissement important pour chaque comité et, à Verviers, avec un comité de 5 personnes, nous ne pouvons nous comparer avec un comité provincial beaucoup plus important et chacun a sa part de «travail» à faire. Il n'est pas, et n'a jamais été d'ailleurs, dans nos intentions de rivaliser avec un comité provincial ou national. Nous voulons rester un comité «familial» et organiser des activités familiales également, des activités proches, accessibles aux familles avec enfants, sans aucune prétention si ce n'est celle de garder le contact entre nous et passer de bons moments ensemble : certains l'ont compris, d'autres pas... : tant pis pour eux, tant mieux pour les autres, les fidèles. Et merci à eux.



Merci à vous, vous qui participez, même si vous n'êtes pas toujours nombreux : tant que vous serez là pour participer à nos activités, nous serons là pour vous !

Alors je reste optimiste, je vous rappelle nos prochaines «petites» activités et vous y convie chaleureusement :

Notre voyage en Pays Cathare du 06 au 12/09/2012 (voir Willy BREVER s'il reste de la place)

Et notre rallye photos le 14/10/2012 (voir Christian RUBENS pour inscription) : rejoignez-nous après avoir voté !

Pour le Comité régional Verviers  
Pascale RIGAUX, Présidente

*L'IPA PROVINCE  
BRABANT-BRUSSELS ASBL,  
vous propose pour l'année 2014, proba-  
blement en mai, la croisière fluviale  
Croisi Europe, intitulée : «Les portes de  
la Provence, La Camargue - La vallée  
du Rhône, la Saône».*

Nous espérons une participation minimale de 80 personnes et ouvrons les inscriptions aux membres et sympathisants de notre provinciale et d'IPA Belgique.

Nous attirons votre attention sur le fait que les prix dont questions ci-après, sont ceux de 2012 et/ou 2013, le prix ET LA DATE 2014 nous seront communiqués dès que possible et les modalités seront alors adaptées.

Le programme ci-après est sujet aux changements qui nous seraient imposés par Croisi Europe ou autres transporteurs et intervenants.

L'excursion proposée sera la suivante:

- 1er jour : Départ en autocar de luxe depuis (Bruxelles heure et lieu à définir), direction la ville de DIJON. Une visite piétonne de la ville (durée 1h45) sera prévue par un guide de l'Office du Tourisme du lieu. Nous logerons en l'hôtel IBIS ARQUEBUSE où le repas du soir sera prévu pour tous.

- 2ème jour : Petit déjeuner buffet et nous reprenons la route en car, vers MARTIGUES, jusqu'au point d'embarquement du bateau Croisi Europe vers 18h. Ici commence la croisière fluviale, en pension complète et toutes les excursions comprises.  
Durée 7 jours et 6 nuits.

Prise en compte des cabines et repas du soir à bord.

NB.: Les repas de midi de ces deux jours, avec l'aide d'IPA France, seront dégustés dans des unités CRS, sur le trajet, à prix démocratiques. Si non possible, ces deux repas seront libres.

- 3ème jour : Port Saint Louis - Arles - Avignon (Camargue et Saintes-Maries-de-la-MER).

- 4ème jour : Avignon - Viviers (Visite de la Cité des Papes - visite de Viviers).

- 5ème jour : Viviers - Tain L'Hermitage (Les



Gorges de l'Ardèche - Vercors - Die).

- 6ème jour : Tain L'Hermitage - Vienne - Lyon (Visite de Vienne - visite de Lyon).

- 7ème jour : Tournus - Chalon sur Saône (Les Hospice de Beaune - Dégustation chez un vigneron).

- 8ème jour : Chalon-sur Saône - Lyon (transfert en car vers gare Lyon Part Dieu)

Fin des prestations Croisi Europe. Repas de midi libre.

Retour vers la Belgique en TGV Lyon - Bruxelles-Midi.

Prix de cette excursion, sujet à évolution, suivant prix 2014 donnés dès que connus par Croisi Europe (+ dates précises), l'hôtel, l'autocar, la SNCB (TGV) et l'assurance la plus complète possible chez Mondial Assistance (% en fonction du prix définitif): 1625,00 €/personne. Le supplément single sera donné dès que connu et sur demande.

Nous vous demandons un premier paiement de 125,00€/personne dès le mois d'octobre 2012 et 15 x 100,00 €/personne, donc jusque janvier 2014. Sur le compte IPA BRABANT-BRUSSELS ASBL IBAN : BE95 3104 7267 8258 BIC : BBRUBEBB.

Le montant sera adapté dès prix 2014 connus.

Ce voyage est ouvert pour 80 personnes à ce stade. Tous les détails ultérieurs seront donnés aux participants inscrits et payants.

Chacun recevra un contrat à retourner signé et tous les décomptes nécessaires.

Nous ouvrons le voyage à nos membres et sympathisants ainsi qu'à l'IPA Belgique.

Inscriptions auprès de VERHULST Michel 9 rue des Coquerées à 1341 OTTIGNIES-L.L.N. ou via verhulst@ipa-brabant.be



**BULLETIN D'INSCRIPTION**

**A renvoyer complété à VERHULST Michel, rue des Coquerées 9, 1341  
OTTIGNIES-L.L.N.**

**OU [verhulst@ipa-brabant.be](mailto:verhulst@ipa-brabant.be)**

NOM \_\_\_\_\_ Prénom \_\_\_\_\_ Membre/Sympa n° \_\_\_\_\_

Adresse complète \_\_\_\_\_

Tél./GSM de contact \_\_\_\_\_ Mail \_\_\_\_\_ @ \_\_\_\_\_

Je m'engage à payer sur le compte IPA BRABANT-BRUSSELS ASBL IBAN : BE95 3104  
7267 8258 BIC : BBRUBEBB, rue des Cultes 15 à 1000 BRUXELLES la somme de: \_\_\_\_\_

125,00 € x \_\_\_\_\_ personne(s) = \_\_\_\_\_ pour le 01/10/2012, ensuite \_\_\_\_\_

100,00 € x \_\_\_\_\_ personne(s) = ----- x 15 mois jusqu'au 01/01/2014. \_\_\_\_\_

Je sais que ceci est basé sur les prix actuels 2012/2013 et je serai avisé dès que connus du prix  
définitif 2014 et de la régularisation à effectuer, de même que pour le prix de l'assurance  
annulation / assistance personnes / frais médicaux et rapatriement illimité / bagages.

Je recevrai un décompte personnalisé – Soyez porteur de votre carte européenne d'assurance  
maladie et de votre carte d'identité.

POUR TOUS LES PARTICIPANTS – Pour les dames > Nom de jeune fille. \_\_\_\_\_

NOM \_\_\_\_\_ PRENOM \_\_\_\_\_ DATE DE NAISSANCE \_\_\_\_\_

NOM \_\_\_\_\_ PRENOM \_\_\_\_\_ DATE DE NAISSANCE \_\_\_\_\_

NOM \_\_\_\_\_ PRENOM \_\_\_\_\_ DATE DE NAISSANCE \_\_\_\_\_

NOM \_\_\_\_\_ PRENOM \_\_\_\_\_ DATE DE NAISSANCE \_\_\_\_\_

Signature \_\_\_\_\_

*AMENAGEMENTS - CONSTRUCTIONS - TERRASSEMENTS*

## **Entreprise G. SNOECK**



Tous travaux de terrassement et nivellement  
Réparations en tous genres faites par le patron  
Vidange de fosses septiques 7 jours sur 7

**Rue des Prés, 10 - 4840 WELKENRAEDT - Gsm 0495/12 27 08**

## Violences à l'école : la nécessité de mieux cerner le phénomène

**Dégradations, coups, menaces, racket, drogue,... les manifestations de violence dans le cadre scolaire sont fort diverses mais difficiles à quantifier ou à classer.**

Quelle est la place réelle des violences graves médiatisées, dans la vie quotidienne des établissements belges ? Quelles sont les formes de violence les plus répandues ? Quel est leur impact sur la vie des élèves et des enseignants ?

Les statistiques sont rares et incomplètes en Belgique, et il faudra attendre en 2010, la mise en place d'un Observatoire de la violence à l'école ainsi que d'un portail informatique répertoriant les faits de violence au sein des établissements scolaires de la Communauté française, pour avoir une vision plus précise.

Une des enquêtes (voir source en ref) commandées par la Communauté française et portant sur les réseaux primaire et secondaire, fournit néanmoins, à travers les motifs d'exclusion (presque toujours multiples) prononcés durant l'année scolaire 2002/2003, une image des comportements que les établissements reprochent le plus aux élèves. Au total, quelque 1036 exclusions ont été enregistrées, soit 0,8% de la population scolaire concernée.

La majorité des motifs (80%) relèvent de la déscolarisation (retards, refus de travailler, absences) ou de la destruction de matériel.

Autres motifs d'exclusions : les actes d'incivilité (60%), les coups et blessures envers d'autres élèves (20%) et les violences graves envers des professeurs (6%). Racket, consommation de drogues et harcèlement (6% chacun) et vente de drogue (2%) complètent le recensement.

Les chercheurs universitaires ont également réalisé une enquête de victimisation : de quels faits et auteurs, les élèves et enseignants du réseau francophone se sentent-ils victimes ? Les élèves considèrent ainsi qu'ils sont deux fois plus confrontés



à des violences graves (racket, menaces avec arme ou objet) hors des murs de l'école.

A l'intérieur de l'école, ils souffrent en revanche davantage de moqueries et de rumeurs malveillantes, bagarres et intimidations notamment.

Quelque 6% des actes seraient commis par le personnel d'encadrement, en particulier des insultes racistes et sexistes et des attouchements, mais la majorité des agressions proviennent des autres élèves (73%) et de personnes extérieures ou inconnues (21%).

Ces enquêtes menées en 2000 et 2003 montrent cependant les limites d'une pure arithmétique trop sélective des actes, la perception du climat scolaire étant le véritable indicateur du sentiment d'insécurité qui est ressenti au sein de certains établissements. Et ce sont, aux dires des spécialistes, les multiples incidents et délits mineurs, soit les micro-violences, ainsi que le manque de relations positives entre élèves et professeurs qui entraînent une dégradation du cadre scolaire.

Source: <http://www.faitsetgestes.cfwb.be>



# International Police Association

Comité Provincial de LIEGE

## LISTE DES GADGETS DISPONIBLES

	€
<i>Autocollant Club Moto</i>	0,75
<i>Autocollant pour voiture</i>	1,2
<i>Autocollant dome résiné sur fond réfléchissant – sigle IPA + LIEGE - BELGIUM</i>	6
<i>Autocollant dome résiné sur fond noir IPA BELGIUM récupération porte plaque</i>	2
<i>Badge IPA à coudre, brodé main, fil d'or largeur et hauteur 8.5 cm</i>	11.50
<i>Bouchon pour bouteille de vin – logo IPA en étain plus chaînette</i>	9
<i>Boucle de ceinture ovale en étain avec sigle IPA gravé</i>	13
<i>Bouteille de poche « plate » contenance 200 ml avec logo IPA Liège en étain</i>	13
<i>Coffret de représentation, logo IPA LIEGE – BELGIUM en étain sur velours bleu</i>	13
<i>Calculatrice solaire</i>	2,5
<i>Coupe-papier chromé</i>	4
<i>Cravate bleu clair - bleu marin - bordeaux</i>	8,7
<i>Drap de bain – couleur saumon</i>	6,2
<i>Épingle de cravate – nouvelle, plaquée or 24 carats, sigle IPA étain + écriin</i>	8
<i>Fanion – grand modèle – franges dorées</i>	5
<i>Lanière de cou</i>	1
<i>Ouvre-bouteille avec étui</i>	2,5
<i>Ouvre lettre avec sigle IPA LIEGE</i>	1
<i>Plaquette en bois – écu doré</i>	3,8
<i>Porte-clés – mètre ruban</i>	2,5
<i>Porte-clés en étain – circulaire ou ovale en étain avec perron Liège</i>	2,5
<i>Porte-clés ovale dome résiné couleurs nationales + sigle IPA + perron + coq Wal</i>	3
<i>Porte-documents pour voiture – grand format – couverture noire avec perron</i>	5
<i>Stylo</i>	3,75
<i>Support sac à main, logo IPA en étain</i>	6
<i>Thermomètre</i>	1,3
<i>Trousse de couture</i>	2
<i>T-shirt noir 190 Gr + logo IPA + inscription LIEGE – BELGIUM tailles L-XL-XXL</i>	6
<i>Verre à péket</i>	2,5

Tous ces articles peuvent être obtenus le deuxième mardi du mois lors de notre réunion mensuelle. En cas de nécessité, vous pouvez vous les procurer au domicile du Président, 33 rue Louis Pasteur à 4030 GRIVEGNEE - FAYENBOIS. ☎ : 04.3657760 – GSM : 0477232050 - ✉ : jean.dinon@teledisnet.be Tous les gadgets n'étant pas de stock à son domicile, la commande doit être faite avec un contact préalable et ce UNIQUEMENT en matinée jusque 12 Hrs au plus tard

Vous avez la possibilité de visualiser ces gadgets en consultant notre site Internet [www.ipaliegbe](http://www.ipaliegbe), vous cliquez sur la rubrique « BOU-TIQUE ».



**INTERNATIONAL POLICE ASSOCIATION**

**I.P. A. Province de LIEGE - A.S.B.L.**

Trésorerie : Rue des Fabriques, 32/bt 2 - 4300 Waremme

**IBAN: BE85 0010 7245 2006**

**BIC: GEBABEBB**

**Créancier n° BE25ZZZ0832363730**

**MANDAT DE DOMICILIATION EUROPEENNE SEPA Core**

Référence (n° de membre)

POUR UN PRELEVEMENT  RECURRENT /  UNIQUE

*En signant ce formulaire, vous autorisez IPA Province de Liège ASBL à envoyer des instructions à votre banque pour débiter votre compte et votre banque à débiter votre compte conformément aux instructions de I.P.A. Province de Liège ASBL*

*Vous bénéficiez d'un droit de remboursement par votre banque selon les conditions décrites dans la convention que vous avez passée avec elle. Toute demande de remboursement doit être présentée dans les 8 semaines suivant la date de débit de votre compte.*

Le (La) soussigné(e) :

Nom du débiteur

Rue et numéro/boite

Code postal et ville

Pays

N° de compte IBAN

Code BIC

Référence du débiteur **COTISATION ANNUELLE**

DATE (jour/mois/année)

Signature

Lieu

**LA CARTE DE MEMBRE RESTE LA PROPRIETE DE L'ASSOCIATION**

**INTERNATIONAL POLICE ASSOCIATION**  
**SECTION ROYALE BELGE**  
 Association Sans But Lucratif  
 Secrétariat National  
 2000 ANTWERPEN, Lange Nieuwstraat, 16/2  
 TEL 03/232.24.50 FAX 03/226.48.49



N° : .....  
 Date d'entrée : .....  
 Visa trésorier : .....  
 National / Provincial : .....  
 Cash : .....  
 C.C.P. : .....

## FORMULAIRE D'AFFILIATION

*A remplir en caractère d'imprimerie s.v.pl.*

(\*) Certificat de fidélité – (\*) Demande de domiciliation sans photo –

(\*) Renouvellement de carte + photo (\*\*)

**CARTE DE MEMBRE**  
 Établie : .....  
 Expédiée : .....  
 Avec annexe(s) : .....  
 I.P.A. insigne(s)  
 vignette

1. Nom : .....
2. Prénoms : .....
3. Lieu et date de naissance : .....
4. a) Service de police :  Police Intégrée  Autre : .....
- b) Zone de police, direction ou département : .....
- c) Date d'entrée en service : .....
- d) Grade et/ou fonction : .....
- Si d'application, pensionné depuis le : .....
5. Adresse : rue ..... N° ..... bte .....  
 Code postal : ..... Localité : .....  
 TEL : ..... FAX : .....  
 GSM : ..... E-mail : .....
6. Rôle linguistique :  Français  Néerlandais  Allemand  Autre : .....
7. Quels sont vos sujets d'intérêts (hobbies) ? .....
8. Voiture : Marque : ..... N° d'immatriculation : .....
9. Avez-vous déjà été affilié ?  Non  Oui, numéro d'affiliation ? .....

Ce bulletin, avec **une photo (\*\*)** de carte d'identité récente, est à adresser à DINON Jean, rue Louis Pasteur, 33, à 4030 - LIEGE. Au moment de l'affiliation, je vire au compte bancaire **BE85 0010 7245 2006** de l'I.P.A. Liège, rue des Fabriques, 32/bt 2 - 4300 Waremme, la cotisation annuelle de ..... € pour l'année 201...

Fait à ..... le .....  
 (Lieu et date)  
 (s)

Présenté par : Nom : .....  
 Numéro de membre I.P.A. : .....  
 (s)

### MANDAT DE DOMICILIATION

Je, soussigné (titulaire du compte à débiter) :  
 .....

autorise I.P.A. Province de Liège ASBL à envoyer des instructions à votre banque pour débiter votre compte et votre banque à débiter votre compte conformément aux instructions de I.P.A. Province de Liège ASBL pour le numéro de membre ci complété par (IPV)

□□□□

en débitant le compte bancaire suivant :

(BAN) BE□□ □□□□ □□□□ □□□□

(BIC) □□□□□□□□ Signature : .....

Date : □□/□□/□□□□

REFERENCE DOMICILIATION : □□□□□

NUMERO D'IDENTIFICATION DU CREATIER :

**BE25ZZZ0832363730**

PRELEVEMENT :  RECURRENT  UNIQUE

Vous bénéficiez d'un droit de remboursement par votre banque selon les conditions décrites dans la convention que vous avez passée avec elle. Toute demande de remboursement doit être présentée dans les 8 semaines suivant la date de débit de votre compte.

**N.B. : La domiciliation sera effective pour la cotisation de l'année suivante celle de la demande.**

(\*) **Remplir les mentions indiquées** (\*\*) **Vous pouvez également apposer vous-même votre photo sur la carte de membre dès sa réception**

# Comité Provincial



## Président - Gestion des membres

DINON Jean  
Rue Louis Pasteur, 33 - 4030 GRIVEGNÉE  
Tél. 04/365 77 60 - Gsm 0477/23 20 50  
e-mail : [jean.dinon@teledisnet.be](mailto:jean.dinon@teledisnet.be)  
Retraité Gendarmerie



## 2e Vice-Président Rédacteur en chef de "CONTACT"

NICOLAS André  
Rue de l'Oiseau du Bois, 3 - 4577 MODAVE  
Tél. Pr. 085/51 19 44 - Gsm 0473/83 42 78  
e-mail : [adn.nico@skynet.be](mailto:adn.nico@skynet.be)  
Retraité Gendarmerie



## 1er Vice-Président - Fêtes - Voyages - Sites internet

DELCOURT Guy  
Rue du Brouck, 23 - 4690 BASSENGE  
Tél. 04/286 62 81 - Gsm 0477/24 53 85  
e-mail : [ipalieg@gmail.com](mailto:ipalieg@gmail.com)  
Retraité Gendarmerie



## Secrétaire adjoint - Relations publiques

MONDELAERS Serge  
PJF, Place Saint-Lambert, 16 - 4000 LIEGE  
Gsm 0497/59 04 32  
e-mail : [s.mondeleers@gmail.com](mailto:s.mondeleers@gmail.com)  
Police Fédérale



## Secrétaire - Editeur responsable

NICOLAS Joseph  
Av. E. Digneffe, 18 - 4000 LIEGE  
Tél./Fax 04/252 56 14 - Gsm 0486/80 08 50  
e-mail : [joseph.nicolas@teledisnet.be](mailto:joseph.nicolas@teledisnet.be)  
Retraité Gendarmerie



## Responsable Cellule Relations publiques Agent de Liaison Académie de Police

NEUVILLE Christian  
31, rue Vignoul - 4030 GRIVEGNÉE  
Tél. 04/343 03 28 - Gsm 0485/52 92 63  
e-mail : [c.neuville@euphony.net](mailto:c.neuville@euphony.net)  
Police Fédérale



## Trésorier

SMEETS Philippe  
Rue des Fabriques, 32/2b - 4300 WAREMME  
Tél. 019/33 05 09 - Gsm 0475/75 06 78  
e-mail : [pmsmeets@voo.be](mailto:pmsmeets@voo.be)  
Retraité Police



## Relations publiques

COURTOY Fernand  
Rue Eugène Vandenhoff, 135 - 4030 GRIVEGNÉE  
Tél. 04/343 16 13 - Gsm 0496/28 96 13  
e-mail : [destat.arlette692@gmail.com](mailto:destat.arlette692@gmail.com)  
Retraité Insp. Rech. Fin.



## Délégué social - Secrétaire aux voyages

GRAFF Charles  
3, Clos des Chapeliers - 4690 ROCLERGE  
Tél. 04/286 47 68  
e-mail : [graфф.ch@gmail.com](mailto:graфф.ch@gmail.com)  
Retraité Gendarmerie



## «Trésorier adjoint» Comptabilité Fêtes/Voyages

DEPREZ Guy  
Rue Méan, 34 - 4460 GRACE-HOLLOGNE  
Gsm 0472/42 23 62 - Tél. 04/233 68 30  
e-mail : [deprezuguy@voo.be](mailto:deprezuguy@voo.be)  
Retraité Police



## Secrétaire adjoint aux Voyages Commission Moto

GRASSO Alphonse  
Avenue des Marteleurs, 108 - 4100 SERAING  
Tél : 04/3365853 - Gsm : 0474/940390  
e-mail : [alphonse.grasso@teledisnet.be](mailto:alphonse.grasso@teledisnet.be)  
Police Locale de Seraing



## Représentant provincial au Bureau National

REYNDERS Jean-Louis  
Ch. de Gramptinnes, 152 - 5340 GESVES  
Gsm 0498/27 42 53  
E-mail : [reyndersjl@yahoo.fr](mailto:reyndersjl@yahoo.fr)  
Police Fédérale



## Conseillère Agent de Liaison Académie de Police

STELLEN Carine  
Waide des Dames, 66 - 4030 GRIVEGNÉE  
Gsm 0497/867 997 - E-mail : [castelen@voo.be](mailto:castelen@voo.be)  
Police locale de Liège (Droixhe)



## Conseillère - Collaboratrice "Contact"

WELLEKENS Marie-Claire  
Quai de Rome, 25/6 - 4000 LIEGE  
Tél. 04/252 12 30 - Gsm 0473/35 91 13  
e-mail : [mcwellekens@hotmail.com](mailto:mcwellekens@hotmail.com)